ЦЕНТРАЛЬНЫЙ ТЕЛЕГРАФ 1852

Газета открытого акционерного общества «Центральный телеграф»

Издается с 1930 года

Телеграфист

Газета выходит два раза в месяц E-mail: red@cnt.ru; http://www.moscow.cnt.ru/presscenter/telegrafist/

Четверг, 16 февраля 2012 г. №2 (3824)

БЛАГОДАРНОСТЬ

ЦЕНИМ ВАШУ ДОБРОТУ И НЕРАВНОДУШИЕ!

Генеральному директору
ОАО «Центральный телеграф»
Заболотному И.В.

Уважаемый Игорь Викторович!

Фонд ветеранов и инвалидов вооруженных конфликтов «Рокада» выражает Вам глубокую, искреннюю благодарность за помощь в проведении Всероссийского Вечера Памяти погибших в войне на Северном Кавказе под названием «Помяни нас, Россия...», который состоялся 11 декабря 2011 года.

Мы искренне ценим Ваше внимание, доброту и неравнодушное отношение к ветеранам, инвалидам и семьям погибших, постоянную готовность прийти на помощь. Надеемся, что наше сотрудничество будет и впредь развиваться и крепнуть.

Желаем Вам благополучия и процветания!

В.И. БЕНЧАРСКИЙ,
заместитель Председателя
Фонда «Рокада»

СОЦПРОЕКТ

Акция для ветеранов продолжается

«Центральный телеграф» продолжает акцию по бесплатной установке домашнего телефона участникам, ветеранам и инвалидам Великой Отечественной войны и приравненным к ним лицам.

В течение всего 2012 года компания предлагает установить домашний телефон (при наличии технической возможности) с абонентским номером в коде 499 для жителей Москвы и в коде 498 для жителей городов Московской области: Балашиха, Одинцово, Химки, Люберцы, Красногорск, Королев (Юбилейный), Мытищи, Лобня, Долгопрудный.

НАЗНАЧЕНИЯ

На должность начальника отдела эксплуатации сетей ПД ДТЭ назначен **С.Н. Дорошенко**.

Сергей Николаевич в 1975 году с отличием окончил Горьковское высшее военное командное училище связи по специальности «Командная радиосвязь», присвоена квалификация офицера войсковой связи, инженера по эксплуатации средств радиосвязи. В 1987 году окончил Военную ордена Ленина Краснознаменную академию связи им. С.М.Буденного по специальности «Инженерная автоматизированных систем управления», присвоена квалификация офицера-организатора автоматизации управления.

До приема в ОАО «Центральный телеграф» работал в ЗАО «Центел» на должности начальника технического отдела. В ОАО «Центральный телеграф» был принят с 01.05.2011 на должность руководителя группы эксплуатации домовых сетей ДТЭ.

***

На должность начальника отдела сопровождения клиентских проектов ДРиСКП назначен **А.В. Ильюшин**.

Александр Викторович в 1999 году окончил Сибирский государственный университет телекоммуникаций и информатики по специальности «Радиотехника», присвоена квалификация инженера. В ОАО «Центральный телеграф» работает с 2001 года.

ЗВАНИЕ

«МАСТЕР СВЯЗИ»: ДОСТОЙНО, ПОЧЕТНО, ЗНАЧИМО!

Приказом Министра связи и массовых коммуникаций РФ № 205-П от 13.12.2011 «О поощрении ведомственными наградами» за заслуги в развитии национального инфокоммуникационного комплекса и многолетний добросовестный труд звание «Мастер связи» присвоено работникам ОАО «Центральный телеграф»:

***Жилину Михаилу Анатольевичу** – инженеру сектора технической поддержки.*

***Зайцевой Валентине Ивановне** – начальнику 701-го городского отделения связи.*

Михаил Анатольевич Жилин начал свою трудовую деятельность на предприятии в 1974 году монтером связи по обслуживанию станции Телекс. Проявил себя грамотным и творческим специалистом, принимал активное участие в монтаже-наладке олимпийских объектов. В 80-90-х годах, когда на ЦТ интенсивно автоматизировались технологические процессы, в том числе на базе собственных разработок, молодой инженер принимал активное участие в работе по автоматизации обработки телеграмм: поданные им 38 рацпредложений позволили предприятию получить значительный экономический эффект. В 1982 г. за разработку и внедрение автоматического комплекса обработки и передачи данных для Главнефтеснаба СССР Михаил Анатольевич был награжден Серебряной медалью ВДНХ.

Михаил Анатольевич – профессионал высокого класса

Затем сферой деятельности стало внедрение и обслуживание нового электронного оборудования (АХВ-20, сеть ПД-200, терминалы NEC, OKI Alcatel и другие) и автоматизация технологических процессов в документальной электросвязи. В дальнейшем при непосредственном участии Жилина был разработан и внедрен персональный компьютер X86 на базе терминала NEC, который активно использовался на предприятии более 10 лет. Михаил Анатольевич принимал активное участие в создании сервисных центров по ремонту и обслуживанию оборудования OKI и Alcatel и другого электронного оборудования, применяющегося во всей отрасли связи. Значимой для ЦТ была его работа по организации и обслуживанию объектов связи для выполнения важных и правительственных мероприятий.

Как инженер сектора технической поддержки Михаил Анатольевич занимается обслуживанием компьютерного оборудования, в том числе технологического. Эффективно и качественно обслуживает ряд важнейших для компании информационных систем клиент-банк налоговой отчетности, успешно справляется с возросшими требованиями финансовых институтов в области защиты информации. Он с желанием передает свой богатейший опыт молодым специалистам. Как результат, двое специалистов сектора перешли на новые должности с более сложным функционалом, а численность работников сектора за последние годы при возрастающем объеме работ сократилась.

Валентина Ивановна Зайцева пришла на Центральный телеграф в 1974 году ученицей телеграфиста. После обучения в телеграфной школе работала в цехе приёма телеграмм и сообщений. Быстро выросла до телеграфиста 1 класса, освоила все рабочие места, возглавила бригаду, которая всегда была в лидерах.

Высокий профессионализм, глубокие знания технологии, умение ориентироваться в сложных производственных ситуациях, а также обостренное чувство ответственности позволили Валентине Ивановне подняться еще на одну, уже более высокую, ступеньку в своей трудовой карьере: в 1994 году она была назначена на должность начальника 701-го отделения связи, обслуживающего Центральный банк РФ. За время руководства отделением Валентина Ивановна добилась существенного улучшения работы отделения, о чём говорит отсутствие браков, жалоб и претензий. Ежемесячно отделение связи приносит доход до 500 тысяч рублей.

Валентина Ивановна внесла свои предложения в подготовку документации для внедрения систем «Операторский центр» и АРМ REX-400. При её участии разрабатывались правила приема телеграмм (запросов) в адрес Центрального каталога кредитных историй (ЦККИ) Банка России с отметкой «заверенная». В настоящее время практически все запросы, поступающие в ЦККИ, обрабатываются 701-м ГОС.

Валентина Ивановна не отстаёт от стремительно меняющихся технологий, при этом не теряет профессиональных навыков телеграфиста, так как в ее обязанности входят обработка телеграмм и ведение служебной переписки с отделениями связи других городов.

Поздравляем наших новых Мастеров!

Фото **Владимира ЦУКОРА**

Знак «Мастер связи» Валентине Зайцевой на рапорте вручил генеральный директор компании Игорь Заболотный

ОБНОВЛЕНИЕ

У НАШЕЙ СТОЛОВОЙ – НОВОЕ, КРАСИВОЕ, ЛИЦО!

Свершилось! Наша точка общественного питания, о которой так много говорилось в последнее время, открылась!

Происходило это в торжественной обстановке – с разрезанием красной ленточки, аплодисментами и добрыми пожеланиями, что только подтверждает важность момента. Действительно, открытия столовой в коллективе очень ждали. Те несколько месяцев, что она была на реконструкции, еще раз показали: питаться удобнее всего в родных стенах.

А вот «стены» столовой после ремонта оказались приятно неузнаваемы. Обеденный зал, из которого убрали барную стойку, стал намного просторнее и вмещает теперь до ста посетителей. На стенах появились картины, а на окнах – оригинальные нарядные шторы. Обращают на себя внимание красивые светильники, вмонтированные в потолок. Необычная ажурная перегородка отделяет место для использованных подносов. Установлена новая линия раздачи, полностью заменены столы, столовые приборы.

Татьяна Иванова и Игорь Заболотный: «Ленточка разрезана – столовая открыта!»

В обеденном зале

На раздаче

Приятным сюрпризом для посетителей стал кафетерий, открывшийся в отдельном помещении. Здесь можно выпить кофе, сок, купить что-то из выпечки, сладости, мороженое.

И все же самой большой «революции» (в данном случае технической) подверглась кухня: технологическое оборудование здесь заменено стопроцентно! Никелированными поверхностями сверкают две новенькие электроплиты, три пароконвектомата (электрические духовки), огромная электросковорода, смеситель, картофелечистка, множество кастрюль...На подходе – настольное оборудование: овощерезка, миксер и прочее. Заметно обновился интерьер кухонных помещений. В общем, сплошная новизна.

– Очень важный вопрос: кто для нас готовит? – спрашиваю у управляющей столовой ООО «ЛайнКоннект» Н.П. Малининой.

– К нам пришли настоящие профессионалы, – рассказывает Надежда Петровна. – Мастер-повар Наталья Михайловна Микова долгие годы работала в престижных ресторанах – в «Космосе», «Арбате». Огромный опыт за плечами заведующей производ-

(Продолжение на 2-й стр.)

ИНТРАНЕТ-НОВОСТИ

ДТЭ:

ОБНОВЛЕНИЕ ПЛАТФОРМЫ «БАZА»

ДТЭ завершил работы по обновлению ядра АПК «Виртуальный оператор», предоставляющего услуги группы Баzа.

В прошлом году вышел из строя внешний дисковый массив кластера баз данных платформы. Для предоставления услуги БД были переведены на временный сервер, однако его производительность находилась на пределе возможностей, что ставило под угрозу бесперебойность предоставления услуги. Во второй половине 2011 года был закуплен новый дисковый массив. Для задействования нового оборудования требовалось привлечь подрядчика – компанию «Светец», на условиях действующего договора технической поддержки, избежав каких-либо дополнительных внеплановых затрат. Успешно проведенные сотрудниками группы поддержки интеллектуальных платформ переговоры с подрядчиком позволили осуществить задуманное. На оборудование установили и кластеризовали MS SQL Server 2008.

На завершающем этапе в ночное время все БД и настройки были перенесены с временного сервера на обновленный кластер. Процесс переноса представлял сложную и очень ответственную задачу. Если бы что-то пошло не так, пришлось бы возвращать все обратно, на что могло просто не хватить времени. Но план работ составили до мельчайших подробностей, продумали все нюансы, разработали «пути отхода» для каждого шага работ.

Благодаря четкой организации и высокой квалификации исполнителей работы прошли успешно.

Руководитель группы Юрий Усачев докладывает своему руководству об успешном выполнении работ

ПЕРЕВОД СВЯЗЕЙ С ОБОРУДОВАНИЯ PON В Г. ЛЮБЕРЦЫ

Завершены работы по переключению связей с оборудования PON Terawave в г. Люберцы.

Высвобождение оборудования PON является одним из этапов модернизации сети компании. Первыми городами в данной программе модернизации являются Люберцы, Химки, Королев. При переключении с устаревшего оборудования PON Terawave клиенты получают современную услугу на базе технологии IP. При необходимости предоставления клиентам услуг TDM применяется решение на базе оборудования AXERRA (AXN 800, AXN 10, AXN 1), позволяющее передать TDM-трафик через IP- сеть.

В городе Люберцы была проведена замена оборудования на 14 площадках, для каждой из которых разрабатывался индивидуальный план переключений. Необходимо отметить ключевых специалистов – участников процесса перевода связей. Это:

– начальник ОЭМУС Анатолий Андреев (планирование работ, разработка схем организации связи, контроль монтажа оборудования);

– ведущий инженер ОЭМУС Дмитрий Самойлов (предварительная установка оборудования, физическое переключение связей в согласованные с клиентом даты и время);

– руководитель группы учета технического ресурса Елена Мишко (организация работ по вводу информации в КИС);

– руководитель группы эксплуатации мультисервисных сетей Алексей Петров, а также ведущие инженеры этой группы Карина Андреева и Ренат Азымов (согласование схем организации связи, конфигурация нового оборудования);

– руководитель группы эксплуатации систем передачи Дмитрий Канцын, ведущий инженер Дмитрий Виноградов и инженер Валерий Аборин (выверка потоков и их последующее переключение на мультиплексоры mSDM и оборудование AXN);

– ведущий менеджер проектов ДРС Дмитрий Березовский (обеспечение оборудования для перевода связей, создание COM- заказов.

Полученный опыт организации и выполнения работ позволяет с уверенностью говорить о скорой реализации плана высвобождения оборудования PON Terawave в городах Химки и Королев.

ОБУЧЕНИЕ НА КУРСАХ ПО ОБОРУДОВАНИЮ СЕТЕЙ NGN

В 2012 году ОАО Центральный телеграф планирует сделать рывок по переводу основного своего телефонного узла, расположенного на территории ГО-43, с сети TDM (сеть с временным разделением каналов) на сеть NGN (сеть нового поколения).

В качестве поставщика оборудования для реализации этого плана выбрана китайская компания HUAWEI, активно завоевывающая в наше время рынок телекоммуникаций во всем мире. Специалисты отдела эксплуатации телефонной сети ДТЭ успешно закончили трехнедельный курс обучения и были сертифицированы в трейнинг-центре HUAWEI в Москве и теперь готовы принять новое оборудование в эксплуатацию, осуществить в дальнейшем перевод основных связей на новое оборудование и подготовить почву для дальнейшей модернизации телефонной сети. В новом оборудовании заложен большой потенциал: только устройство, отвечающее за сетевое управление Softx3000, рассчитано на обслуживание до 5 миллионов абонентов, а Медиа-шлюз UMG8900 – на 7168 цифровых потоков E1.

Занятия на курсах были насыщены практическими заданиями, что позволило обучающимся с нуля запустить и заставить работать, в рамках двух стендов, целую междугороднюю телефонную сеть.

КОНФЕРЕНЦИЯ

КАЧЕСТВО – ПОКАЗАТЕЛЬ КОМПЛЕКСНЫЙ

Под эгидой Министерства связи и массовых коммуникаций России в Москве прошла конференция «Комплексный подход к обеспечению качества приёма телевизионных программ населением РФ».

В мероприятии приняли участие представители Роскомнадзора, вещательных компаний, МНИТИ, ФГУП «РТРС», «ГПКС», «ГРЧЦ», НИИР и «Центрального телеграфа». От нашей компании на конференции с докладом «Измерения параметров и контроль качества в системах цифрового телевидения DVB-T2» выступил начальник Службы видеоуслуг **Николай Фокин**.

– В своем выступлении я рассмотрел вопросы состояния нормативной базы на цифровое телерадиовещание, представил методики измерений параметров систем DVB-T2, рассказал о технических средствах контроля потоков при передаче видеоинформации на территориально удаленные станции сбора контента и предложил внедрять системы цифрового эфирного вещания второго поколения в России, – рассказал Николай Фокин.

Фото **Алексея ЗОЛЕНКО**

ОБНОВЛЕНИЕ

У НАШЕЙ СТОЛОВОЙ – НОВОЕ, КРАСИВОЕ, ЛИЦО!

(Окончание. Начало на 1-й стр.)

В кафетерии

ством Любови Николаевны Крючковой, в свое время работавшей в закрытой столовой горкома партии. Повар Елена Владимировна Крутякова обслуживала «питающие» точки Сбербанка. Так что потенциал – и профессиональный, и технологический – у нас имеется. Будем стараться использовать его на полную катушку.

Ну, что же, коллектив на это очень надеется. Помыкались наши люди в холод по кафе и «Макдоналдсам», где дорого, не всегда вкусно, затратно по времени, и теперь возлагают просто огромные надежды на собственную столовую. Кстати, что касается цен, Надежда Петровна пообещала, что они не будут зашкаливать: такие условия поставило ей руководство компании. В меню будут как комплексные обеды, так и блюда от шеф-повара. Уже первые дни работы столовой показали, что по-прежнему очень востребованы завтраки. Отклики о них – только положительные. И в целом отзывы хорошие: вкусно, сытно, доступно по ценам. С удовольствием народ идет в кафетерий, где их обслуживает Олеся Викторовна Волина.

В общем, начало положено неплохое, а дальше, пожуём – увидим.

Валентина КУЗНЕЦОВА
Фото **Алексея ЗОЛЕНКО**

Надежда Петровна Малинина

Наталья Михайловна Микова

Елена Владимировна Крутякова

Любовь Николаевна Крючкова

АНОНС

ДЕНЬ 16 МАРТА ОБЕЩАЕТ БЫТЬ НАСЫЩЕННЫМ

Два важных события грядут в жизни нашего коллектива. И произойдут они в один день – 16 марта.

Первое мероприятие – конференция трудового коллектива по проверке выполнения обязательств Коллективного договора за 2011 год и проведения работы по внесению изменений и дополнений в «основной закон нашей жизни» на 2011-2013 годы. И второе событие – наш традиционный праздник «О людях хороших, о добрых делах!».

Что касается колдоговорной кампании, то в настоящее время объявлен сбор предложений от подразделений по внесению изменений или дополнений в действующий колдоговор (он принят на три года). Обновленная комиссия приступила к работе.

О празднике хочется сказать поподробнее. 2012-й год для «Центрального телеграфа» – юбилейный: в октябре нам исполнится 160 лет. И праздник будет проникнут особой, юбилейной, атмосферой. В программе – награждение лучших работников компании, выступление лучших телеграфских артистов, звезд эстрады и, внимание, спецпоказ пилотного проекта – демонстрация видеофильма «Главная песня о ЦТ», в котором главные герои – мы с вами!

Из организационных особенностей – дискотека меняет площадку: теперь это цокольный этаж здания № 2. В обновленной столовой будут работать буфеты, а в фойе разместится танцпол. Для родственников и друзей будут выпущены специальные пригласительные билеты с юбилейной символикой. Все вопросы – к профоргам.

Татьяна ИВАНОВА,
председатель профкома

Эти снимки станут кадрами нового видеофильма

ПРОФКОМ ДЕРЖИТ ОТЧЕТ

СПИСОК НАШИХ ДОБРЫХ ДЕЛ

Традиционно четвертый квартал для профкома – один из самых ярких и насыщенных.

Прежде всего, потому, что он наполнен праздниками, а они, как известно, влекут за собой и дополнительные хлопоты, и повышенные затраты.

Начнем с **культурно-массовых мероприятий**. Первое состоялось 1 октября – второй поход в Планетарий на 80 человек за **31000 рублей**. Следующее важное и долгожданное событие – путешествие в конце ноября 15 туристов в ОАЭ, в город-сказку Дубай. Профсоюзная льгота составила **42000 рублей**.

Для наших театралов мы организовали 23 ноября в Театре Киноактера коллективный просмотр юмористического спектакля «Ворожея» – приобрели 40 билетов на **16000 рублей**.

Новогодние праздники. Более 300 детей с родителями веселились 24 декабря на самой любимой, телеграфской, елке, которая, включая представление и все обслуживание, обошлась нам в **95000 рублей**. Вкусные и очень красивые новогодние подарки с мягкой игрушкой-дракончиком для детей наших членов профсоюза (дети и по одному внуку в возрасте от 0 до 14 лет) вылились в сумму **106000 рублей**. Приятно, что практически все желающие посетили и Кремлевскую елку: 83 льготных билета приобрел профсоюз на сумму **108000 рублей**. И даже дефицитных билетов для дошкольников с родителями хватило почти всем.

Телеграфский «десант» в песках Арабских Эмиратов

Замечательный праздник «Рождество на Тверской» для наших ветеранов войны и труда, с чудесным концертом, танцами и новогодними подарками, состоялся в клубе 28 декабря. Это мероприятие финансировала администрация, а профком организовал всю подготовку и проведение. И новогодний подарок коллективу – 9-й корпоративный праздник полностью оплачен администрацией, а организован и проведен при участии профсоюзного актива. Замечательные вокальные конкурсы «Звездного шоу» (уже совсем не самодеятельное, а почти профессиональное концертное зрелище), игровое казино, конкурсы, дискотека – отличный заряд радости и корпоративного духа на целый год!

На любимой нашей елке

Всегда большой популярностью пользуются **спортивно-оздоровительные мероприятия**. Особая гордость – ударное участие сборной команды «Центрального телеграфа» в турнире Роскомсвязьнадзора по мини-футболу. Наши спортсмены просто герои: заняли в супербитве достойное 7-е место. Для нас это ПОБЕДА! Спасибо руководству за материальную поддержку турнира, а профсоюзной спортивной комиссии – за патриотизм и энергетику!

Квартальные абонементы в бассейн «Октябрь» обошлись нам в **17500 рублей**, в «Чайку» – **39440 рублей** (всего 17 абонементов). Инструктор тренажерного зала с начислениями на заработную плату стоил в квартал **84500 рублей**. По статье «Материальная помощь» расходы составили **87000 рублей**. Помочь мы смогли шести членам профсоюза, им выплачено **32000 рублей**, а большой группе актива из 17 человек выплатили премию -**55000 рублей**.

И последнее, для информации. Есть среди наших услуг – Кредитный союз «Связист». Любой член профсоюза может воспользоваться кредитом. Тем более, что имеется много льготных программ: на обучение, лечение, бракосочетание и другое. В 4-м квартале семь сотрудников компании оформили кредит на сумму в **600000 рублей**.

В год юбилея компании наш профсоюз планирует много нужных и интересных дел: коллективный договор, традиционный праздник трудовой славы, годовщина Великой Победы, мероприятия для молодежи и спортивные состязания, театральные походы и экскурсии, бассейны, тренажерный зал. Год начался хорошо – давайте вместе, не сбавляя темпа, приумножим список наших добрых и полезных дел!

Татьяна ИВАНОВА,
председатель профкома
Фото **Татьяны ИВАНОВОЙ**
и **Владимира ЦУКОРА**

В НАШЕМ МУЗЕЕ

КАК СОСТЯЗАЛИСЬ В СКОРОСТИ ДВА ВЕКА

Для организации нашим Музеем тематической выставки по использованию азбуки Морзе было несколько поводов.

Прежде всего, это предстоящее 160-летие «Центрального телеграфа», где в минувшие годы широко применялись аппараты Морзе, 140-летие со дня смерти самого изобретателя телеграфного аппарата Самуэля Финли Бриз Морзе, и, наконец, успешное завершение работ по реконструкции телеграфного аппарата Клопфер в том виде, как он выглядел в конце XIX в.

В отличие от морзиста телеграфист-клопферист принимает телеграмму на слух по стуку якоря реле, отсюда и название аппарата (*нем. klopfen – стучать)*. Аппараты Клопфер получили широкое распространение благодаря простоте изготовления и экономичности при эксплуатации. В 1915 году в аппаратной Московского телеграфа было задействовано 25 таких аппаратов.

...В программу выставки, расположившейся в вестибюле первого этажа, мы включили демонстрацию реальной работы асов телеграфного ключа. В роли одного из мастеров выступил давний друг нашего музея Валерий Алексеевич Пахомов – Почетный радист СССР, судья всесоюзной категории по радиоспорту и известный коллекционер телеграфных ключей. Во многом благодаря Валерию Алексеевичу, который подарил музею главное устройство аппарата – саундер – стала возможной реконструкция аппарата Клопфер. Эту работу по имеющимся старым фото с энтузиазмом выполнил руководитель дизайнерской фирмы ДЕКАРТ Ринат Харисович Валиулов. В итоге копия превзошла виденные мною в других музеях оригиналы. Главное – это был действующий аппарат! Даже не знающие азбуку Морзе посетители выставки могли с помощью автоматических датчиков передать сообщение кодом Морзе.

Посетителям выставки Валерий Алексеевич рассказал о жизни и деятельности Самуэля Морзе и о том, что сам он готовит к изданию книгу о телеграфных ключах: его коллекция, насчитывающая около 200 уникальных образцов, является одной из лучших в Европе. Для многих было откровением, что при изготовлении телеграфных ключей применяются новейшие технологии, обеспечивающие микронную точность, а из материалов используются золото и серебро, вот почему отдельные образцы могут стоить дороже импортного автомобиля. Валерий Алексеевич продемонстрировал передачу сообщений с помощью различных ключей, а на мониторе ноутбука показал ключи «всех времен и народов».

И все же самый большой интерес у наших специалистов вызвало Морзе-шоу с участием радиотелеграфистов В.А. Пахомова и его коллеги В.И. Сутулова. Как оказалось, и в нашем веке новейших телекоммуникационных технологий есть еще специалисты, которые виртуозно владеют искусством передачи информации с помощью кода Морзе. Зрителям казалось простой игрой, когда Валерий Алексеевич отстукивал ключом цепочку «точек» и «тире», а Владимир Иванович, в темпе разговорной речи, расшифровывал: «Поздравляю...сотрудников...Центрального телеграфа...со 160-летием Компании!». За этой легкостью, конечно же, кроются труд и большая увлеченность радиолюбительством, желание с помощью радиосвязей «дотянуться» до самых отдаленных уголков нашей планеты.

В рамках Морзе-шоу наши сотрудники посоревновались с мастерами-радиотелеграфистами в скорости передачи коротких сообщений. По сути, это было состязание технологий XIX и XXI веков. Сообщения по истории ЦТ одновременно передавались радиотелеграфистам и нашим сотрудникам. В обоих случаях победа досталась мастерам ключа: пока владельцы сотовых набирали первые слова, радиотелеграфисты уже выдавали полный текст.

Посетители выставки интересовались у Валерия Алексеевича возможностью приобщиться к радиолюбительству. Так возникла идея – оборудовать общественную любительскую радиостанцию для сотрудников ЦТ и их детей. Валерий Алексеевич обещал помочь.

Владимир ЦУКОР,
директор музея
Фото автора

К 160-ЛЕТИЮ «ЦЕНТРАЛЬНОГО ТЕЛЕГРАФА»

К ИСТОКАМ ТЕЛЕГРАФА

(Продолжение. Начало в № 1)

Дотошный посетитель «Дворцовой телеграфной станции», ознакомившись с представленными документами и оформлением помещений, найдет много познавательного и занятного. Например, что с 1904 г. в почтово-телеграфных учреждениях за отдельную плату было разрешено размещение коммерческой информации.

Телеграфная станция в «Александрии» обслуживала императорский двор и входила в состав Отделения Дворцовых станций, поэтому в музее особое место уделяется «доставке Высочайшей корреспонденции». За это лично отвечал начальник Дворцовой телеграфной станции. В «Комнате начальника станции» вывешены список начальников Дворцовой телеграфной станции и портрет одного из начальников станции – генерал-лейтенанта В.А.Щолкова (1877 г.).

Строгость в отношении государевой переписки была чрезвычайной. Высочайшие телеграммы приносили на станцию придворные лакеи с соблюдением предельной секретности. Здесь использовались именные конверты для телеграмм, например: «На телеграфную станцию. От Ея Императорского Величества». Использовались бланки определенных цветов для исходящих и входящих телеграмм, специальные облатки (наклейка, которая защищает телеграмму от постороннего прочтения). На станции такие сообщения заносились в реестр Высочайших телеграмм.

Интересны рекомендации почтово-телеграфному ведомству от придворных контор о пересылке корреспонденции вслед путешествующему императору не по телеграфу, а фельдъегерской службой. Начальники дворцовых станций получали различные конфиденциальные указания. Так, при Александре II предписывалось задерживать телеграммы на Высочайшее имя, содержащие жалобы и прошения, но не было таких ограничений при Александре III и Николае II: им доставлялись все телеграммы. Не подлежали доставке Высочайшим адресатам телеграммы оскорбительного или угрожающего содержания. Они передавались в Дворцовую полицию, а затем уничтожались.

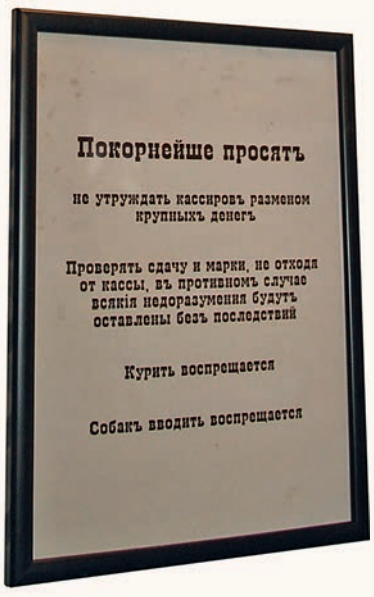

Такой плакат висел в «Передней» станции

«Приемная» – второе после «Передней» помещение для публики – отправителей. Здесь можно узнать, что вместе с правом всем желающим пользоваться телеграфом и правом на тайну телеграфной переписки, негласно в 1866 г. по инициативе министра почт и телеграфов графа И.М. Толстого была введена цензура телеграфной корреспонденции политического содержания. Кроме тайной политической цензуры, официально существовала цензура нравственного характера. Так, в соответствии с параграфом 26 «Устава телеграфного», в редакции 1876 года, устанавливалось: «Все частные телеграммы, в коих заключается что либо противное законам, общественному порядку, или нравственности, не передаются по телеграфу. О задержании таковых телеграмм уведомляется податель».

Хранитель музея Зоя Борисовна Тихонравова

Кабинет начальника станции

В то время подлинники депеш частных лиц хранились один год, Высочайших особ – два года, а потом уничтожались. Исключение составляли те телеграммы, которые представлялись «на усмотрение» Начальника Главного управления Почт и Телеграфов в случае, если начальник станции сомневался, можно ли передать их по телеграфу и доставить адресату.

Эти телеграммы поступали в секретный архив и во множестве сохранились до настоящего времени. Наиболее интересные из них представлены в музее.

Фотокопии трех десятков наиболее любопытных телеграмм сделаны мною, и с ними можно ознакомиться в нашем музее.

Владимир ЦУКОР,
директор музея
Фото автора

(Продолжение в следующем номере)

ЭКСПРЕСС-ОПРОС

В канун Всемирного дня влюбленных, или Дня Святого Валентина, мы обратились к нашим читателям с вопросом:

А ЧТО В ВАШЕЙ ЖИЗНИ СВЯЗАНО СО СЛОВОМ «ЛЮБОВЬ»?

Дмитрий Бухвалов, ведущий инженер-программист СИНС: Любовь это когда два разных человека становятся одним целым.

Олеся Гордеева, бухгалтер: Любовь для меня – самое светлое и красивое чувство. Она многолика, заставляет и плакать и смеяться, двигаться вперед или все бросить, раствориться в человеке или же подчинить его себе.

Поздравляю всех с праздником Влюбленных и желаю встретить свою настоящую любовь!!! Ну и себе желаю того же!!!

С невестой Оксаной

Любовь – это игра теней и света.
Музыка тел в объятиях лета.
Знойный ветер в волосах,
Ласкающий прибой в сердцах.

Вот такие красавицы работают в нашей бухгалтерии

Ладонью солнце закрывать,
Под ливнем танго танцевать,
Держаться за руки всегда,
И не расстаться никогда!!!

Людмила Клепова, ведущий специалист ДУЧР: Для меня любовь – это муж,

Счастливые мгновения

родители, тепло семейного очага, счастье, романтика. Смысл словосочетания «настоящая любовь» помог понять мне мой муж Алексей.

Ирина Полякова, ведущий инженер ДУС: По жизни меня ведет любовь – к родителям, к мужу Виктору, детям Максиму и Юле, а теперь еще и к внукам – Тимофею и Матвею.

С любимыми внуками

Екатерина Бабенко, специалист ДСРБиМ: Для меня слово «любовь» многогранно. Это, прежде всего, счастье и гармония как в личной жизни, так и в профессии, учебе, творчестве, общении. Я даже как-то написала стихи на эту тему:

Как же я всех люблю –
Мужа моего единственного,
Прожить с ним могу не шутя,
Всё, что мне предписано.

Работу свою и друзей,
С которыми жизнь веселее.
Пусть будет больше затей,
Счастливее и светлее...

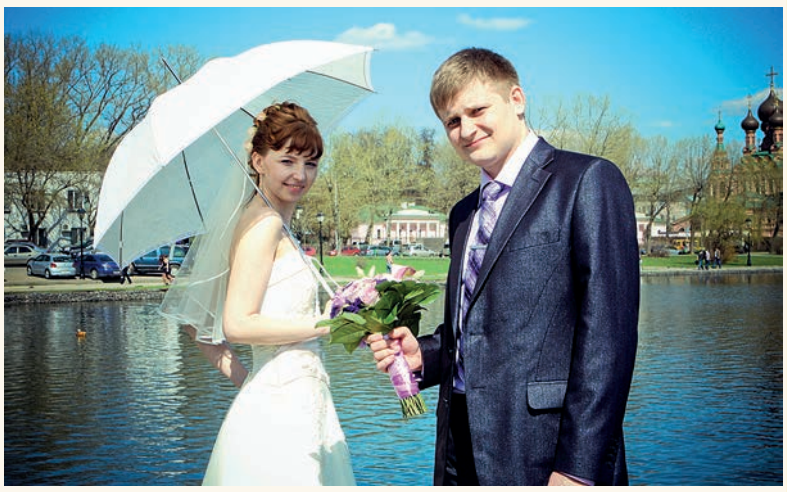
Катя и Андрей счастливы вместе

Такая красивая «свадебная» сказка!

Ну и, конечно, важно, чтобы свою любовь родители могли передать детям, которые строят уже свою семью, как это было в семье моей и мужа.

Ирина Кошелева, ведущий PR-менеджер ССОиГО: Для меня любовь – это, прежде всего, мои родные и близкие люди: мама, муж Володя, дочь Ольга, а теперь еще и зять Андрей. Свадьбу Ольги и Андрея справили полгода назад – сначала в России, потом в одной из экзотических стран.

МИР УВЛЕЧЕНИЙ

Погружение на «Тистельгорм»

Директор Центра расчетов **Зоя Васильевна Коряк** зимние каникулы использовала для своего любимого занятия – дайвинга. Вместе с мужем Андреем она вновь отправилась на Красное море. А если точнее – в пролив Губал на пути к Суэцкому каналу, на Кладбище затонувших кораблей. Именно там, на глубине 30 метров, покоится британский корабль «Тистельгорм», который в наши дни стал настоящей «меккой» для дайверов.

На корме корабля

– Зоя Васильевна, почему именно этот затонувший транспорт так привлекает подводных туристов?

– Прежде всего, потому, что он находится на доступной глубине. Мы уже два раза «высаживались» на «Тистельгорм», но в первый раз из-за плохой погоды почти ничего не увидели. Второе погружение было более удачным, а в третий раз решили уже более детально исследовать этот потрясающе интересный объект.

– Интересно было бы узнать и историю корабля.

– «Тистельгорм» был спущен на воду в 1940 году, имел длину 126,5 м и водоизмещение 9000 тонн, развивал скорость до 10,5 узлов за счет парового двигателя. В мае 1941 года с командой из 39 человек на борту он покинул порт Глазго с грузом амуниции, снарядов, бомб, противотанковых мин, винтовок, мотоциклов, грузовиков и даже двух танков и двух паровозов с угольными тележками и водяными цистернами для передвижения по пустынным зонам. На борту были портативные генераторы, запасные части для самолетов и автомобилей, медикаменты, а также большая партия резиновых сапог. Груз предназначался для 8-й британской армии, дислоцированной в Египте и Северной Африке. Так как Средиземное море находилось под контролем немецких войск, «Тистельгорм» совершил круиз вокруг Африки, чтобы зайти в порт Александрия через Суэцкий канал. Такой путь британцы считали наиболее безопасным, но...

...просчитались?

– Да. В ночь с 5 на 6 октября 1941 г. два немецких бомбардировщика обнаружили и атаковали корабль, стоящий на якоре. Две бомбы попали в трюм с боеприпасами. От их детонации судно разорвало надвое, отбросив паровозы на расстояние 30 метров от корабля, несмотря на то, что они были надежно закреплены и вес каждого из них составлял 126 тонн. Корабль затонул. Капитан и часть команды были спасены, 9 человек погибли. В 1955 году Жак Ив-Кусто во время своей экспедиции на легендарном «Калипсо» обнаружил затонувший «Тистельгорм». Однако он сохранил в секрете местоположение судна, и в итоге только через 40 лет его вновь обнаружил израильский шкипер. С 1995 года «Тистельгорм» открыли для массового погружения туристов.

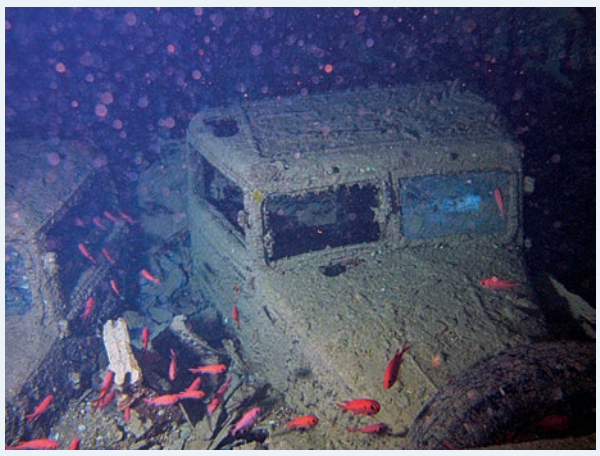
Машины в трюме

– Что интересного видят они на судне, пролежавшем на морском дне более 60 лет?

– Над ним нет маркерного буя, поэтому находить лежащее на дне судно приходится по спутниковой навигационной системе GPS. Обычно на нем проводят два дайва с поверхностным интервалом не менее 1-2-х часов. Первая «нырялка», как правило, обзорная, без проникновения в трюмы. Спуск к "Тистельгорму" и подъем на поверхность проходит по спусковому тросу с дайвбота. Оторванная взрывом кормовая часть "Тистеля" лежит на левом борту под углом 45 градусов. Четырехлопастный гребной винт врезался в песчаное дно на глубине 30 метров. На верхней кормовой площадке, сейчас это 25-метровая глубина, установлены два орудия – пушки для борьбы с всплывшими подлодками и ближе к носовой части – антиавиационная пушка. На месте трюма, где разорвались авиабомбы и боеприпасы, нет ни бортов, ни днища: морское дно усеяно искореженными остатками гусеничных транспортеров и трейлеров. Чудом сохранились ящики с неразорвавшимися снарядами, и что самое удивительное, на них еще очень хорошо виден год выпуска. Один паровоз уцелел почти полностью, а вот от второго остались лишь передняя часть и две пары колес. Неплохо сохранились железнодорожные вагоны для перевозки угля, мотоциклы, грузовые автомобили, танк, гребной винт, якорные цепи и даже автомобильные колеса... Хотя, конечно, морская вода и время сделали свое дело: поверхности останков корабля и его груза покрыты кораллами.

Снаряды

– В общем, печальная картина?

– Нерадостная, в том плане, что она – результат разрушительной силы. Хотя мне, например, очень интересно все посмотреть. Всё-таки прикасаешься к истории! Каждый раз при погружении находишь что-то новое. В этот раз погода благоприятствовала, не было сильного течения, и видимость под водой была отличной.

– Так что в целом впечатления хорошие?

– Даже очень!

Фото автора

МАСЛЕНИЦА

БАНАНОВЫЕ БЛИНЫ

2 крупных, очень спелых банана (коричневая кожура), 2.ч.л. сахарного песка, 1/4 ч.л. соли, 1 стакан муки, 4 яйца, 300 мл молока.

Бананы очистить от кожуры, размять вилкой. Добавить сахарный песок, соль, яйца, взбить блендером (миксером) до однородной массы. Добавить муку, взбить до однородной массы, затем – молоко, также довести до однородной массы. Поставить в прохладное место минут на 15-30. Налить немного растительного масла в тесто, перемешать. Обжаривать блинчики на среднем огне.

БЛИНЫ С ЛУКОМ

По 2 стакана муки и воды, 1 ст.л. сахара, 15 г дрожжей, 1/2 стакана растительного масла, соль – по вкусу.

Замесить тесто для блинов из муки, воды, дрожжей, соли, сахара. Дать тесту подойти. Лук мелко нарезать, потушить в масле, посолить по вкусу. Когда тесто подойдет, положить в него тушеный лук. Дать тесту подойти еще раз. Выпечь блины обычным способом.

Улыбнитесь

Наши недостатки есть продолжение нашей зарплаты.

***

Ко второй волне финансового кризиса готовы! Медный таз начищен!

***

Бармен говорит знакомому:
– Какое горе! Вчера умер один из наших постоянных посетителей. Каждый день он выпивал у нас по 20 кружек пива и по 2 литра водки.
– И от чего умер?
– Понятия не имею!

***

Открылась социальная сеть «Бабушки на лавочке». Основные кнопки сайта: «Добавить в наркоманы» и «Добавить в проститутки».

***

– Может ли появление ребенка в семье стать причиной конфликта?
– Может, если ребенок появился поздно и в нетрезвом виде.

Адрес редакции: 125375, Москва, ул. Тверская 7. Тел.: 504-4529. Газета сверстана и отпечатана в ООО «Издательско-полиграфическое объединение «У Никитских ворот»», 121069, Москва, ул. Большая Никитская, д. 50/5, стр. 1.
Газета перерегистрирована Управлением Федеральной службы по надзору в сфере связи и массовых коммуникаций по Москве и Московской области 23 апреля 2009 года. Регистрационный номер ПИ № ТУ 50-287.
Тираж 1000 экз. Заказ № 94. Объем 1 п. л. Подписано в печать 13.02.2012
УЧРЕДИТЕЛЬ ГАЗЕТЫ — ОАО «ЦЕНТРАЛЬНЫЙ ТЕЛЕГРАФ»

Редактор
В. П. КУЗНЕЦОВА